

El IBESTAT en colaboración con el INE realiza la operación estadística "Flujo de Turistas" (FRONTUR). La aportación a esta estadística por parte del IBESTAT, es que además de los datos generales de los turistas con destino principal a las Illes Balears, proporciona información detallada por islas y diferencia los turistas entre los residentes en otra comunidad autónoma y los residentes en el extranjero.

Principales resultados

- En agosto de 2022 el número de turistas, nacionales e internacionales, con destino principal las Illes Balears fue de 2.810.870 personas, con una variación anual del 43,84 %.
- Los turistas nacionales residentes en otras comunidades autónomas fueron 625.322 personas y los turistas con residencia en el extranjero ascendieron a 2.185.548 personas.
- El principal país emisor del total de turistas, fue España con un porcentaje del 22,25 %, seguido de Alemania con un 21,82 % y Reino Unido, con un 20,33 %.
- A Mallorca llegaron 1.791.273 turistas, a Eivissa-Formentera 679.557 y a Menorca 340.040.
- Un total de 12.070.831 turistas llegaron a las Illes Balears desde enero hasta agosto del 2022, cifra que representa un aumento del 116,55 % respecto del año pasado.
- 2.413.111 residentes de otras comunidades autónomas del país visitaron las Illes desde enero hasta agosto, un 42,72 % más que el 2021. El número acumulado de turistas con residencia en el extranjero se eleva a 9.657.719, el cual supone un aumento del 148,71 % respecto del año pasado.

Dato mensual: agosto de 2022

Llegada de turistas por isla de destino principal y país de residencia

- El 77,75 % de los turistas que llegaron a las Illes Balears tenían la residencia en el extranjero y el resto residían en otras CC. AA. del territorio español.

Turistas con destino principal las Illes Balears, por isla y residencia nacional o extranjera. Agosto 2022 (datos provisionales).

Turistas llegados a las Illes Balears Agosto 2022	Total		España (otras CC. AA.)		Extranjero	
	Personas	Var. anual (%)	Personas	Var. anual (%)	Personas	Var. anual (%)
ILLES BALEARS	2.810.870	43,84	625.322	-3,3	2.185.548	67,16
Mallorca	1.791.273	54,88	314.608	18,43	1.476.664	65,76
Menorca	340.040	13,69	152.297	-23,32	187.744	86,84
Eivissa-Formentera	679.557	36,32	158.417	-13,15	521.140	64,87

1. No incluye viajeros en tránsito ni visitantes de un solo día sin pernoctación (excursionistas).
 2. Fuente: FRONTUR. Institut d'Estadística de les Illes Balears.

- La variación del número de turistas con respecto al mismo mes del año pasado en Mallorca fue del 54,88 %, en Menorca del 13,69 % y en Eivissa-Formentera del 36,32 %.

Número de turistas con destino principal a las Illes Balears. Agosto, 2020, 2021 y 2022. FRONTUR.

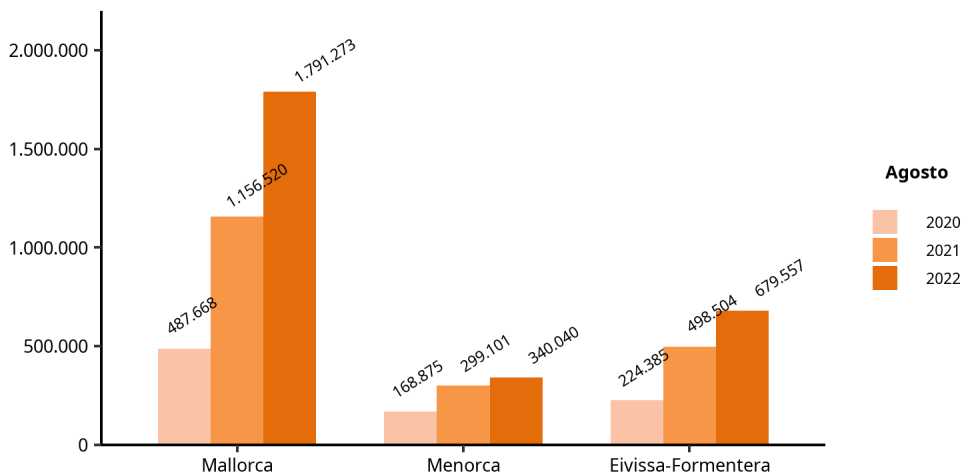

Fuente: FRONTUR. Institut d'Estadística de les Illes Balears.

- El 44,79 % de los turistas con destino principal en Menorca eran residentes en otra comunidad autónoma. En Mallorca, estos turistas fueron el 17,56 % del total de turistas recibidos, y en Eivissa-Formentera constituyeron el 23,31 % de los turistas.

- Los principales países emisores fueron España, con 625.322 turistas y una variación anual negativa del -3,3 %; Alemania, con 613.372 turistas y una variación anual del 92,06 %, y Reino Unido, con 571.540 turistas y una variación anual del 118,45 %.

Evolución de los turistas con destino principal a las Illes y residentes en España (otras CC. AA.)

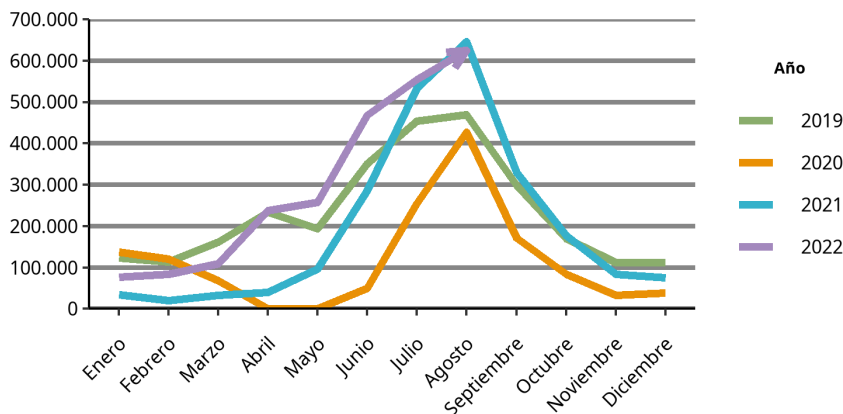

Fuente: FRONTUR. Institut d'Estadística de les Illes Balears.

Evolución de los turistas con destino principal a las Illes y residentes en Alemania

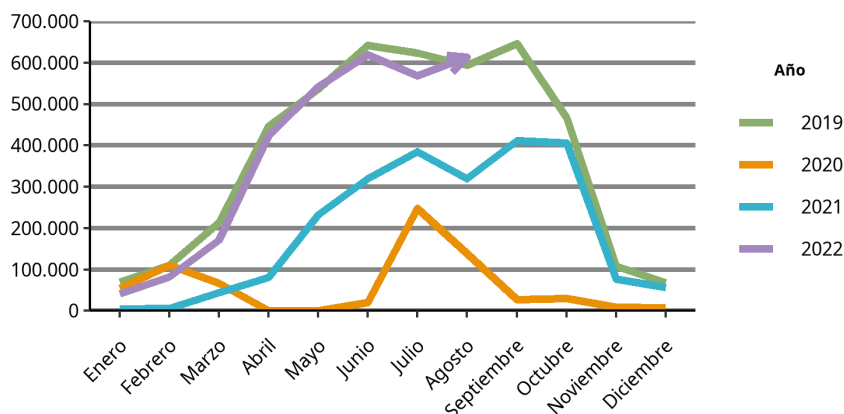

Fuente: FRONTUR. Institut d'Estadística de les Illes Balears.

Turistas con destino principal las Illes Balears, por período y país de residencia. FRONTUR, agosto 2022.

País	Turistas	Tasa de variación anual (%)
TOTAL	2.810.870	43,84
ESPAÑA (otras CC. AA.)	625.322	-3,30
EXTRANJERO	2.185.548	67,16
Alemania	613.372	92,06
Reino Unido	571.540	118,45
Resto de Europa	270.301	62,57
Italia	201.100	126,13
Francia	178.082	-7,88
Países Bajos	104.189	3,26
Países nórdicos	79.353	47,60
Resto del mundo	76.606	125,25
Bélgica	48.145	22,70
Suiza	39.895	-16,48
Rusia	-	-

1. No incluye viajeros en tránsito ni visitantes de un solo día sin pernoctación (excursionistas).
 2. Datos provisionales. Los datos no mostrados son imprecisos o de baja calidad.
 3. Fuente: FRONTUR. Institut d'Estadística de les Illes Balears.

Llegada de los turistas residentes en el extranjero según comunidad autónoma

- El 24,78% de los turistas residentes en el extranjero que llegaron a España eligieron las Illes Balears como destino principal.

Turistas con residencia en el extranjero por CA de destino principal. Dato provisional, agosto de 2022.

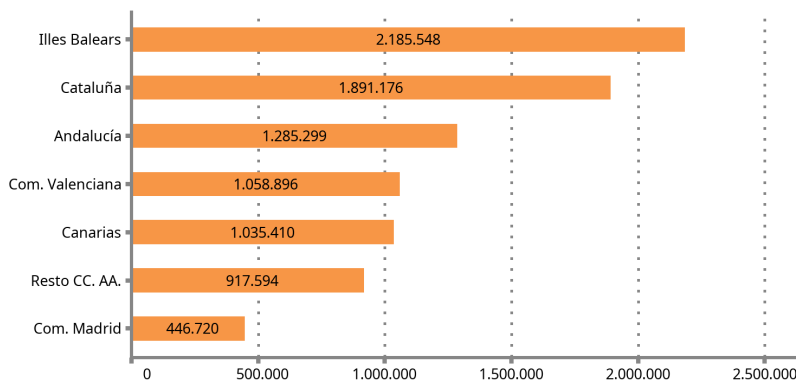

Fuente: FRONTUR. Institut d'Estadística de les Illes Balears.

Llegada de turistas por tipo de alojamiento y por forma de organización del viaje

- El 13,76 % de los turistas que llegaron a las Illes Balears se han hospedado en alojamientos de no mercado (viviendas propias, de familiares o amigos, y otros alojamientos de no mercado); el 73,57 %, en un hotel o similar; el 9,65 % en un alojamiento de alquiler de mercado, y el resto en otros alojamientos de mercado (3,02 %).

Turistas con destino principal a las Illes Balears por tipo de alojamiento. FRONTUR, agosto de 2022.

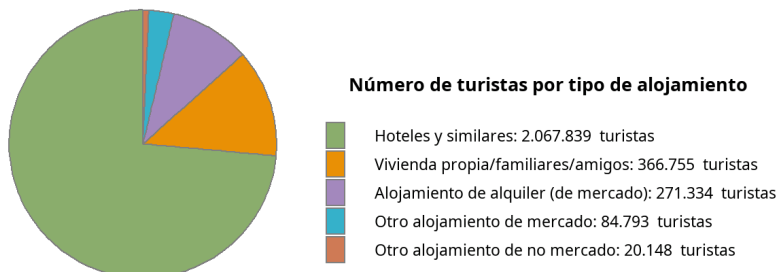

Fuente: FRONTUR. Institut d'Estadística de les Illes Balears.

- El 64,35 % de los turistas organizaron su viaje sin recurrir a un paquete turístico.

Dato acumulado desde enero hasta agosto de 2022

Llegada de turistas por isla de destino principal y país de residencia

- La suma acumulada de los turistas llegados a las Illes es de 12.070.831 personas con una tasa de variación anual del 116,55 %.
- 8.286.280 turistas escogieron Mallorca como destino principal, mientras que los que llegaron a Eivissa-Formentera fueron 2.537.205, y a Menorca 1.247.345. La variación respecto a los mismos meses acumulados del año pasado en Mallorca fue del 135,13 %, en Menorca del 67,76 % y en Eivissa-Formentera del 94,22 %.

Número de turistas acumulado con destino principal a las Illes Balears por isla. FRONTUR, de enero a agosto 2020, 2021 y 2022.

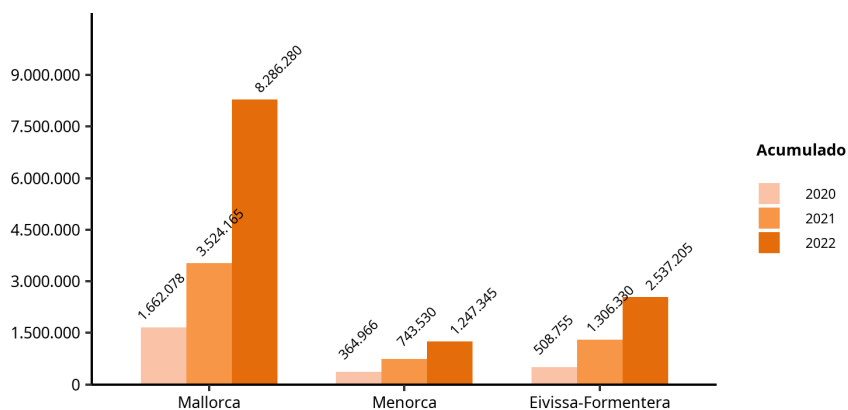

Fuente: FRONTUR. Institut d'Estadística de les Illes Balears.

- El número de turistas nacionales residentes en otras comunidades autónomas que visitaron las Illes fue 2.413.111 con una variación respecto del año pasado del 42,72 %. En el caso de turistas con residencia en el extranjero, la cifra acumulada fue de 9.657.719 turistas, con una variación del 148,71 % respecto del mismo periodo del 2021.

- Alrededor del 57 % de los turistas con residencia en el extranjero residían en uno de los dos principales países emisores de turistas. La variación anual de Alemania, respecto del mismo período del año anterior, fue del 119,8 % y la de Reino Unido, de un 310,82 %.

Llegada de los turistas residentes en el extranjero según la comunidad autónoma

- El 20,08 % de los turistas con residencia en el extranjero que llegaron a España eligieron como destino principal las Illes Balears.

**Turistas residentes en el extranjero por CA de destino principal.
Dato acumulado (provisional) hasta agosto de 2022.**

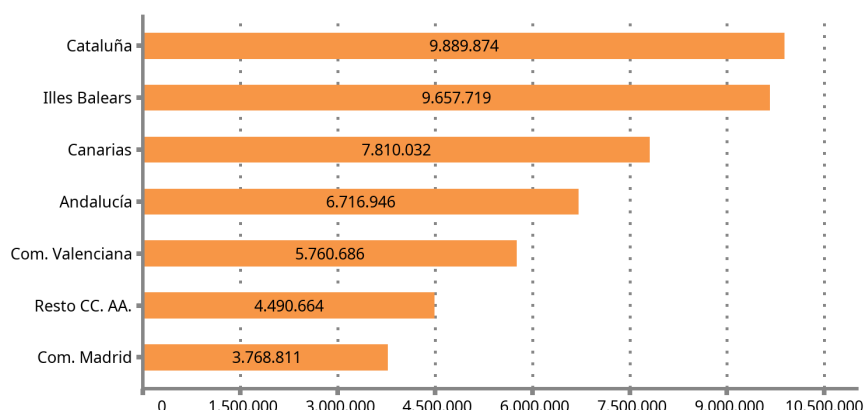

Fuente: FRONTUR. Institut d'Estadística de les Illes Balears.

Llegada de turistas por tipo de alojamiento y por forma de organización del viaje

- Con respecto al año pasado, el alojamiento de mercado tuvo una variación del 134,19 %. La variación de la vivienda en propiedad fue del 49,45 % y la variación del alojamiento de alquiler de mercado fue del 53,39 %.

**Turistas con destino principal las Illes Balears por isla y tipo de alojamiento.
FRONTUR, desde enero hasta agosto de 2022.**

	ILLES BALEARS		Mallorca		Menorca		Eivissa-Formentera	
	Dato acumulado	Tasa de variación anual (%)	Dato acumulado	Tasa de variación anual (%)	Dato acumulado	Tasa de variación anual (%)	Dato acumulado	Tasa de variación anual (%)
TOTAL	12.070.831	116,55	8.286.280	135,13	1.247.345	67,76	2.537.205	94,22
1. Alojamiento de mercado	9.952.633	134,19	6.818.961	157,1	1.025.199	77,28	2.108.472	106,86
Hoteles y similares	8.138.780	153,66	5.727.940	175,36	748.932	103,06	1.661.909	118,78
Alojamiento de alquiler	1.430.954	53,39	896.309	71,94	180.000	-3,28	354.645	57,27
Otro alojamiento de mercado	382.898	253,31	194.712	282,76	96.267	312,07	91.919	169,22
2. Alojamiento de no mercado	2.118.198	59,96	1.467.319	68,3	222.146	34,44	428.733	49,35
Vivienda en propiedad	724.408	49,45	471.504	47,04	102.024	54,82	150.880	53,71
Otro alojamiento no de mercado	1.393.790	66,03	995.815	80,66	120.122	20,93	277.853	47,08

1. Datos provisionales.

2. Fuente: FRONTUR. Institut d'Estadística de les Illes Balears.

- El 68,88 % del número acumulado de turistas organizaron el viaje sin recurrir a un paquete turístico.

Nota metodológica

El IBESTAT en colaboración con el INE realiza la operación estadística “Flujo de turistas en las Illes Balears” (FRONTUR). El objeto principal de esta encuesta es estimar cada mes el número de visitantes (no residentes en las Illes Balears) que llegan a nuestra comunidad autónoma.

A partir de las definiciones y recomendaciones internacionales de estadísticas turísticas de la OMT y de EUROSTAT se establecen las principales variables de análisis que son: la vía de entrada, la isla de destino principal, el país de residencia, el tipo de visitante (turista o excursionista) y otras.

La población objeto de estudio son las personas no residentes en las Illes Balears que entran o salen de nuestro país o las que pasan como tránsito, y que tienen como destino principal nuestra comunidad autónoma. La inexistencia de un marco poblacional que incluya todos los individuos objeto de estudio, hace que se tengan que utilizar diferentes fuentes administrativas como los registros de AENA o de Autoritat Portuària de las Illes Balears y, a partir de éstas se determinan los procesos de elevación.

El diseño muestral se define por cada vía de entrada en todos los posibles puntos de entrada al territorio. Esto supone que, además de las vías aéreas y marítimas, si un visitante entra en el territorio nacional por carretera o ferrocarril y declara que su destino principal son las Illes Balears, se tiene que contar como turista de las Illes Balears.

La encuesta es de ámbito nacional y tiene un tamaño muestral teórico anual de más de 450.000 encuestas, pero sólo facilita el dato del cómputo total de visitantes internacionales llegados a las Illes Balears. Gracias a la colaboración del IBESTAT, ha sido posible ampliar la muestra con el fin de obtener resultados a escala de islas, de país de residencia y de visitantes nacionales procedentes de otras CC. AA.

Enlace de series

Hasta noviembre de 2015, la operación estadística “Flujo de turistas en las Illes Balears” (FRONTUR) ha sido competencia de Turespaña-IBESTAT y, desde entonces, es competencia del INE-IBESTAT. Con este cambio de organismos responsables también se ha producido un cambio de la metodología de la encuesta. En consecuencia, para poder reconstruir series homogéneas de datos, es necesario hacer un enlace estadístico. Este enlace consiste en una tasa de variación interanual enlazada hacia atrás, que está disponible en la web del IBESTAT y en la web del INE para los datos del conjunto del territorio nacional.

Más información disponible en la web del IBESTAT

- Estadísticas > Economía > Turismo > Flujo de turistas (FRONTUR)

Información relacionada

- Estadísticas > Economía > Turismo > Gasto y perfil de los turistas (EGATUR)

Contacto

- peticions@ibestat.caib.es